НАША
12+
№8 (22) 2022 г.
НАДЕЖДА
ИЗДАНИЕ КАВКАЗСКОГО СОЮЗА ЦЕРКВИ ХРИСТИАН АДВЕНТИСТОВ СЕДЬМОГО ДНЯ

«Ибо только Я знаю намерения, какие имею о вас, говорит Господь, намерения во благо, а не на зло, чтобы дать вам будущность и надежду».

Библия, книга пророка Иеремии, 29 глава, 11 стих

АНДРЕЙ КАЧАЛАБА,
президент Кубано-Черноморского объединения

НИКОГДА НЕ СТЫДИТЕСЬ ХРИСТА!

Стыд – это оружие 21 века, но в перевернутом виде, стыдятся те – кем можно бы гордиться, а нет стыда у тех, кому бы устыдиться. С одной стороны, стало больше «бесстыжих» а с другой стороны как-то вдруг стали не популярны и не в «моде» ценности, которые еще вчера были нормой жизни миллионов людей. Парадокс!

Этим пользуется сатана, внушая ложный стыд христианам за свою веру, за целомудрие, за честность и т.д. В результате у человека появляется чувство стыда, **«это реакция на самого себя от потрясения, что твоя значимость не получила подтверждения»,** а для каждого человека важно понимать, что ты значим и принят.

Это важно для мужчины и хорошо, если его женское окружение помогает ему это почувствовать, мама, жена, дочь. Но это так же важно и для женской половины, быть любимой, значимой, важной, незаменимой. Знать, что тебя не стыдятся, не чураются, тебя любят и тобой восхищаются.

«Признаки стыда – когда избегают взгляда, прикрывают лицо, краснеют, опускают голову и хочется «провалиться сквозь землю». Кто не испытывал такого чувства? Как говорил Антон Павлович Чехов: **«Доброму человеку бывает стыдно даже перед собакой».** Кто-то может сказать, что ему нечего стыдиться, но возможно это касается видимой части жизни: **«Нередко нам бы пришлось стыдиться своих самых благородных поступков, если бы окружающим были известны наши побуждения»** (Франсуа де Ларошфуко).

Но есть и еще одни вид стыда: «испанский стыд» — это чувство глубокого смущения за действия других. Его синонимами называют «эмпатическое» или «заместительное» смущение. Традиционно считается, что термин появился в испанском языке (исп. Vergüenza Ajena, «позор за других»).

К сожалению, в жизни есть люди, за которых нам порой бывает стыдно, за их поведение, воспитание, культуру, расценки, качество их услуг, это могут быть наши дети или близкие люди, маловероятно, что человек будет стыдиться за чужого не знакомого человека.

Давайте зададимся вопросом: а нет ли у Христа, чувства испанского стыда за нас? Не стыдно ли ему за нас? Не за тех – безбожников, богохульников, чурающихся Бога людей, а за нас, за тех, кто называется Христианином, носит Его имя, ходит в церковь, в хоре поет, Библию читает?

С ужасом для себя я сознаю, что Христу должно бы быть неимоверно стыдно за меня, за нас, за наше поведение, за мышление, порой сильно приземленное, за ценности, за наши конфликты и их причины и мотивы, за наш порядок дома, да и вообще за нашу «порядочность».

Однако вот что мы находим в Библии: «Все сии умерли в вере, не получив обетований, а только издали видели оные, и радовались, и говорили о себе, что они странники и пришельцы на земле… **Но они стремились к лучшему, то есть к небесному; посему и Бог не стыдится их, называя Себя их Богом: ибо Он приготовил им город»** (Евреям 11:13, 16).

Бог не стыдится нас, не опускает глаза и не отводит от нас. Напротив, благословение Божье в том и заключается, что Он «призрит на тебя светлым лицом Своим, и да обратит лицо Свое на тебя и даст тебе мир»… даст не стыд и отвращение от себя самого, а именно мир. Не отвернется от меня и тебя!

Еще читаем в Библии такие слова: «Посему не судите никак прежде времени, пока не придёт Господь, Который и осветит скрытое во мраке, и обнаружит сердечные намерения, и тогда каждому будет похвала от Бога» (1-Коринфянам 4:5)

Как говорил древнегреческий философ, естествоиспытатель, теоретик музыки, разносторонний учёный Теофраст: **«Стыди себя сам, тогда другой тебя не пристыдит».**

Какие же можно извлечь уроки из этого вопроса? Помните: «за вами всегда следят трое: сверху Бог, внутри совесть, снаружи люди» и знай «Совесть она такая, мучает не тех, кого надо мучать, а тех, у кого она есть».

Я на днях перечитал Евангелие от Марка и до сих пор нахожусь под глубоким впечатлением от прочитанного, от того что для меня сделал Христос и какой путь Он прошел, чтобы я мог быть спасен просто верой! Он не стыдится меня, грешника, так имею ли я право сегодня стыдиться моего Спасителя Христа? Нет!!! И еще раз НЕТ!!!

Восхищайтесь нашим Господом, Его величием, Его добротой, Его любовью к грешнику и служите Ему с радостью.

«Что произошло бы, если бы Иисус, наш Пример, явился между всеми нами, исповедующими Его имя, как при Своем первом пришествии? Писание говорит о том, что Он родился в яслях. Давайте проследим всю Его жизнь и служение. "Он был муж скорбей, изведавший болезни».

Многие из христиан нашего времени стали бы стыдиться кроткого и смиренного Спасителя, Который носил простую одежду и не знал, где преклонить голову. Его непорочная, полная самоотречения жизнь служила бы для них суровым осуждением. Его святое поведение было бы мучительным упреком их легкомыслию и пустому смехотворству. Его простая невинная речь заставила бы умолкнуть светские завистливые разговоры. **Его чистая, ничем не прикрашенная истина открыла бы их истинный характер и они как можно скорее пожелали бы избавиться от Него. Они бы в числе первых старались уловить Его в словах и первыми закричали бы: «Распни Его, распни!»** (Эллен Уайт. Дополнения к опытам и видениям 27.2)

«Жизнь Христа была наполнена словами и делами милосердия, сострадания и любви. Он всегда внимательно выслушивал приходивших к Нему и утешал их в скорбях. Многие носили в самих себе доказательства Его Божественной силы. Однако, получив исцеление, они начинали стыдиться смиренного и вместе с тем всесильного Учителя. Поскольку начальники не верили в Него, то и народ отказывался принимать Иисуса. Он был мужем скорбей, изведавшим болезни. Люди не были готовы подражать Его целомудрию и самоотречению, ибо жаждали мирских почестей. **И все-таки многие шли за Сыном Божьим и внимали Его наставлениям, наслаждаясь словами благодати и истины, которые исходили из Его уст.** В словах Иисуса был заложен глубокий смысл, однако они были настолько просты, что понять их могли даже самые необразованные люди». (Эллен Уайт. Ранние произведения, 160.1)

Да благословит нас Бог быть твердыми в вере, ибо Верен Обещавший, да и слова Христа звучат весьма убедительно:

«И, подозвав народ с учениками Своими, сказал им: кто хочет идти за Мною, отвергнись себя, и возьми крест свой, и следуй за Мною. Ибо кто хочет душу свою сберечь, тот потеряет её, а кто потеряет душу свою ради Меня и Евангелия, тот сбережёт её. Ибо какая польза человеку, если он приобретёт весь мир, а душе своей повредит? Или какой выкуп даст человек за душу свою? **Ибо кто постыдится Меня и Моих слов в роде сём прелюбодейном и грешном, того постыдится и Сын Человеческий, когда приидет в славе Отца Своего со святыми Ангелами» (Евангелие от Марка 8:38)**

Аминь!

ТЕРРИТОРИЯ ЛЮБВИ СТР. 2
ПУТЬ К БОГУ СТР. 3
ТРИЛОГИЯ СТР. 4-5
ДРУГИЕ МИРЫ СТР. 7

ТЕРРИТОРИЯ ЛЮБВИ

Лето - это время каникул, время отдыха и путешествий и время постоянного ожидания счастья. И даже если не удается выкроить время на полноценный отпуск, отвести душу можно на выходных.

Так, с 14 по17 июля на территории Северо-Кавказской миссии в селе Круглолесское было проведено семейное выездное богослужение, под общим названием «Территория любви», где родители и дети могли отдохнуть, насладиться природой, зарядиться духовно и получить много полезной информации. Всего на мероприятие съехалось около 90 участников.

Целью данного мероприятия было объединить родителей и детей, а также раскрыть секреты счастливых отношений между супругами. Особенно приятно было смотреть на совместное участие родителей и детей в играх и эстафетах. Массу положительных эмоций вызвал квест «Семейный алтарь», который также был разработан для объединения семей и развития командного духа в семье. Заранее командой лагеря было приготовлено 9 станций, которые помогали прочувствовать все те необходимые навыки, которые нужны счастливой семье. Каждый вынес для себя урок, что семья - это самое лучшее место на земле.

Особенно хотелось бы отметить вечерние богослужения, которые начинались с различных конкурсов для детей и родителей. Пастор слета Александр Сахаров каждый вечер вдохновлял Священным Писанием и говорил о важности библейских принципов семьи, которые сейчас, к сожалению, утрачивают свою значимость.

Особое восхищение вызвала беседка свиданий, где семейные пары имели возможность провести романтическое свидание в красиво украшенном уединенном месте с освежающим мороженным в теплый летний вечер при зажженных свечах.

Главными спикерами мероприятия были Татьяна Шимановская, Александр Сахаров и Татьяна Сахарова. В своих семинарах они затрагивали такие темы, как «Что мешает счастью», «Дружба и ненависть в семье», «Противостояние в браке», «Диагностика семейных отношений», «Как понять мужчину и женщину», «Польза и вред Библии в доме» и «Про это…». Все участники имели возможность открыто задавать вопросы, на которые получали библейские ответы.

В это время с детьми и подростками отдельно проводились занятия. С самыми маленькими участниками слета проводились библейские уроки, делались книжки-поделки и плетение из бисера. Подростки обсуждали темы о вредных привычках, сквернословии и влиянии соцсетей. Занятия настолько были интересными для детей, что они собирались задолго до начала урока.

В субботу вечером участниками слета был организован концерт, где все имели возможность послужить Господу своими талантами. Дети и родители с большим вдохновением прославляли Господа стихами, песнями и игрой на музыкальных инструментах.

Время пролетело быстро, но семена, посеянные в сердцах детей и родителей, принесут свои добрые плоды. Слава Богу, что в наше время есть замечательная возможность служить семьям, помогать родителям с помощью Бога и христианских психологов, объединять детей и родителей и помогать друзьям церкви делать первые шаги на пути ко Христу.

Хочется призвать семьи участвовать в подобных церковных мероприятиях, т.к. наши дети даются нам на время, а время неумолимо летит и за короткий срок нужно вложить так много доброго и ценного, что они смогут пронести через всю свою жизнь. Пусть Господь благословит наши семьи и тех, кого Он нам доверил, чтобы, когда Он придет, мы могли сказать «Вот я и дети, которых дал мне Господь».

Пусть ваша семья станет территорией любви!

Марина ПЛУГАТАРЕВА, СКМ

С СЕРДЦЕМ МАРИИ В МИРЕ МАРФЫ

Под таким названием с 16 по 19 июня на базе Уголек проходил женско-молитвенный слет Ростовско-Калмыцкого объединения.

Более 40 человек, среди которых были и не адвентисты, приехали на слет, чтобы на несколько дней оставить домашнюю суету и окунуться в атмосферу неба. А для того, чтобы ожидания дорогих гостей оправдались, команда постаралась все сделать вовремя и от всей души.

Во время открытия Мария и Марфа, вернее, ведущие Лидия Олийник и Татьяна Оленникова предложили вспомнить историю, записанную в Евангелии от Луки о трудолюбивой Марфе и ее сестре Марии, которая беспечно устроилась у ног Иисуса, внимательно Его слушая.

Чтобы библейский сюжет был более современным, команда разыграла маленькую сценку с большим смыслом – порою мы так загружаем себя работой, что засыпаем даже на богослужении. Сценка вызвала смех в зале, но и заставила задуматься – на проповеди никто не спал!

В каждой женщине живут одновременно Марфа и Мария – такой была основная мысль проповеди, а также практически всех мероприятий слета.

Открытие слета завершилось песней о Марфе и Марии – двух родных сестрах, исполненной командой и заключительной молитвой.

Утром всех ждала оздоровительная зарядка, чтобы фигуру сохранить, сердце подкрепить, настроение поднять. Зарядиться духовно помогали утренние чтения.

Но сколько бы люди не повторяли слова: «Не хлебом единым…», запахи из кухни привлекали на завтрак, где умелые Марфы – красносулинские повара Нина Шпилева и Аня Милишенко с раннего утра наготовили вкусные угощения.

После завтрака утреннее богослужение и семинар Ларисы Полубан. Творец создал женщин очень эмоциональными, и это замечательно! Но часто прекрасному полу трудно контролировать свои эмоции. Именно эту тему подняла психолог из Симферополя. В последующие дни также были затронуты очень важные темы о детях, работе и поклонении.

Пастор Игорь Оленников предложил тем, кто хотел бы пообщаться со служителем, будучи уверенным, что никто другой не узнает о чем идет речь, поговорить в лодке на середине водохранилища, где могли услышать только рыбы, которые никому не расскажут.

Участниц слета также ждали мастер-классы по изготовлению красивых открыток, лоскутных изделий, плетение из газет. После ужина все снова собрались под навесом. На вечернем служении две сестры представили мини-сценку. Одна сидела в кресле и о чем-то мечтала, а вторая изображала наведение порядка и при этом сердилась на первую, не желающую помочь… И лишь в конце стало понятно, что мечтательница не отдыхала, а составляла программу слета!

Субботнее служение на лоне природы прошло особенно вдохновляюще. А после обеда был организован увлекательный библейский квест. Четыре команды со своими лидерами справились на отлично, и в качестве приза все получили вкуснейшее и притом полезное печенье со злаками.

В последний день после зарядки, утреннего стража и завтрака в столовой всех ожидал молитвенный завтрак в зале. Вопросы для размышления, молитвы, пение, семинар, духовные выводы.

Так кто же важнее – Марфа или Мария? Ответ однозначный – обе! Женщины призваны Богом быть не только духовными христианками, но и хорошими хозяйками, то есть жить в мире Марфы, но с сердцем Марии.

Слава Богу за это чудесное мероприятие и спасибо всем его организаторам!

Надежда НАСОНОВА, отдел информации, г. Красный Сулин

СЕМЕЙНАЯ ВСТРЕЧА В ГОРАХ

В живописном ущелье среди берез Архыза, на высоте 2050 м над уровнем моря, раскинулся гостеприимный семейный слет, который принял около 130 человек, среди которых были и гости адвентистской церкви.

Активный отдых объединил всех в единую команду. Каждый день в программе были совместные вечерние посиделки, духовные размышления, пения у костра, семинары, детям были предложены «Уроки доброты», различные игры и детское творчество в свободное от походов время.

В непринужденной атмосфере семьи узнавали истории друг друга, и зародившаяся в горах дружба продолжилась и после слета.

Программа была насыщенной. Каждый день были организованы походы по различным маршрутам: двухдневный поход на озеро Сердце, покорение Софийского Седла, прогулка к водопадам.

На слете подобралась хорошая команда инструкторов, они были внимательны и учитывали возможности каждого участника похода. Опытные инструкторы проводили обучение спуску со скалы методом Дюльфера. Мастер-класс по сбору грибов и лекарственных трав также был очень востребован. А некоторые даже успели сходить на рыбалку. Помимо программы, хочется отметить удобство и устройство базы. Были сооружены баня с купелью, очень удобный душ с горячей и холодной водой, обустроенная столовая, которая в вечернее время встречала всех в свете огней гирлянд.

Бог благословил хорошей погодой, дождя не было. Сказочные пейзажи были повсюду, южный склон гор был устлан цветами, открывались полянки из ковра клевера, с разных сторон открывались виды на водопады и вода, которая струилась по этим скалам была кристально чистая. Все это напоминало райский сад, насаженный самим Богом. Все участники были очень рады выбраться в такое уединенное место, где нет ни связи, ни городской суеты. Где можно побыть в общении с природой, друг с другом, переосмыслить многие вещи и получить вдохновение и силы, чтобы радоваться и жить дальше.

Замечательным дополнением к этой совершенной картине мира стало разнообразие домашней кухни Когда слет завершался, участникам совсем не хотелось возвращаться домой.

Слава Богу за эту замечательную встречу!

Отдел информации КЧО

ЕДИНОДУШНО ВМЕСТЕ

Пот таким названием состоялось лагерное собрание в чудесном месте Крыма в оздоровительном пансионате «Восхождение» в г. Алупка с 17 по 21 августа.

Такие замечательные мероприятия позволяют христианам объединяться в молитвенном духе с братьями и сёстрами. А пережитые опыты общения и хождения с Богом Игоря Рябуха, Виталия Пилипенко, Сергея Смирнова, Леонида Истомина, Эдуарда Симинюка, семьи Галагаевых, семьи Нежельских и других верных служителей вдохновляют и мотивируют всех нас продолжать путь с Христом.

Во время таких собраний приходит осознание, что Бог собрал Своих детей здесь вместе не случайно. Здесь мы не только переживаем духовное возрождение, но ещё раз утверждаемся в истине, чтобы продолжать уверенно нести её по всей земле.

Основная мысль лагерного собрания «Единодушно вместе» - слышать Божий голос, жить по Его воле. И тогда уже мы живём не своей жизнью, а уже Христос живёт в нас.

Люди в мире живут в постоянном страхе за свою жизнь и безопасность, и Божие дети призваны нести благую весть, чтобы помочь людям принять Христа, а также показать им, что истинная причина смерти - это не болезни и войны, а грех. И исцеляют человека не лекарства, а вера и полное доверие Иисусу Христу.

С этой целью и несут медико-миссионерское служение в оздоровительных пансионатах посвящённые Христу люди.

Во время лагерного собрания произошло ещё одно чудесное событие - 15-летний юноша Даниэль принял Крещение и заключил завет с Господом.

В конце мероприятия был организован круглый стол, во время которого руководители пансионатов отвечали на вопросы всех участников собрания.

Лагерное собрание - это замечательное благословенное время, проведённое вместе с христианами - единомышленниками.

Елена Че, Крым

ОБЪЕДИНЁННЫЕ В ОБЩЕНИИ

Молодежь и семейные пары из Вешенской общины решили провести день на лоне природы, чтобы пригласить гостей и совместно провести время в объединяющем общении.

Ребята выбрали замечательное место для отдыха на озере за станицей Казанской Верхнедонского района и выехали туда 14 августа. Всего собралось 25 человек.

Родители хотели, чтобы этот день был особенным для детей и они поняли, как интересно можно проводить время в христианском обществе. Поэтому они позаботились и подготовили все необходимое: надувные матрац, лодка, на которых катали детей, переплывая озеро, мячи для футбола и волейбола, бадминтон. Все вспомнили свое детство – играли и веселились вместе с детьми.

Объединила всех и трапеза на свежем воздухе, которую все вместе приготовили на костре.

Непринужденно велась беседа, общение друг с другом. Делились опытами. Так, Денис Симонов рассказывал о своем обучении в Заокском университете, Денис Кружилин, как руководитель молодежного отдела Вешенской общины говорил о важности служения, чтобы нести людям весть спасения.

День также был наполнен прославлением Господа. Взрослые и дети много пели под гитару.

Так незаметно пролетело время, и надо было собираться домой. Все были довольны таким общением, особенно дети, которые купались, играли, катались в лодке, пели и радостно смеялись. Один даже сказал, что это самый лучший день из его летних каникул. Все получили заряд бодрости!

Денис КРУЖИЛИН, Екатерина ВИШНЯКОВА, ст. Вешенская

СУББОТА ДЛЯ ОТДЫХА, ПОСВЯЩЕНИЯ И СЛУЖЕНИЯ

Богослужение на лоне природы, торжественное посвящение в следопыты, библейская викторина и квест по книге Бытие, а также дружеское общение ожидали всех, кто решил провести субботу 9 июля вместе с первой ростовской общиной на христианской базе отдыха.

Субботняя школа на свежем воздухе прошла в открытом живом диалоге ведущей с залом и в рассмотрении определенных тем по группам с последующим общим выводом.

На второй части служения состоялось торжественное посвящение подростков, желающих вступить в ряды Следопытского движения, которые на протяжении длительного времени тщательно готовились к столь знаменательному моменту и состояли в клубе «Искателей Приключений».

Посвящение в следопыты является важным элементов физического, интеллектуального и духовного становления подрастающего поколения Церкви.

Под торжественный марш, зазвучавший в зале, стройным шагом, бережно держа в руках флаги Искателей Приключений и Следопытов, перед присутствующими на сцену поднялась группа подростков, каждый из которых, согласовав со своими родителями, принял для себя решение стать следопытом.

Координатор следопытского движения РКО, пастор Рувим Кройтор, поприветствовав ребят, прежде чем приступить к церемонии посвящения, задал каждому несколько вопросов, раскрывающих их самостоятельность при выборе данного решения и ответственность, которую они на себя берут. В торжественной обстановке, положа руку на сердце, подростки произнесли слова обещания и закона подростковой организации.

Были вынесены желтые галстуки, которые наставники повязали каждому из подростов. Затем пастором церкви и служителями была совершена молитва благословления следопытов.

После служения и обеда, как члены церкви, так и представители следопытского слета, намеченного на следующий день, смогли принять участие в занимательной викторине и квесту по первой книге Библии, которую все изучали на уроках Субботней школы в прошлом квартале. А чуть позже желающие могли услышать тренинг по теме «Эмоциональный интеллект».

Слава Богу за такой благословенный день!

Наталья СЕМАК, отдел информации Ростов-1

СЛЕДОПЫТЫ ТАГАНРОГА ПООБЕЩАЛИ НЕСТИ СВЕТ ХРИСТА МИРУ

В церкви города Таганрога клуб «Следопыт» пополнил свои ряды. 10 ребят были посвящение в следопыты.

Замечательное событие недавно произошло в первой общине города Таганрога. Сразу 10 человек присоединились к клубу «Следопыт». Этот клуб создан для детей от 10 до 15 лет. В нем ребята могут узнать для себя очень много нового, освоить различные специализации, приобрести практические навыки и духовно вырасти. Посвящение прошло величественно и праздничнo. Всех присутствующих в зале впечатлил торжественный выход клуба с флагами под гимн следопытов. Этот же гимн вновь звучал, когда новым участникам в знак присоединения к клубу были повязаны желтые галстуки.

Проводил это служение пастор и руководитель клуба «Следопыт» Ростовско-Калмыцкого объединения Рувим Кройтор. Он не только повязал ребятам галстуки, но и сказал слова наставления и для следопытов, и для всех пришедших в этот день в дом молитвы. Свечи, которые по традиции зажигаются в конце всей церемонии, напомнили о том, что следопыты должны быть светом миру, должны служить людям и возвещать весть о Христе. Этот символ – свеча – оказался в руках каждого из ребят, стоящих на сцене.

Пусть же духовный свет сияет в их жизни. Очень хочется, чтобы все они надолго запомнили этот день и навсегда сохранили свою верность Богу!

Елена БАХТУРИНА, отдел информации, г. Таганрог

ПУТЬ К БОГУ

11 Июня 2022 года в небольшой общине станицы Васюринской крестилась женщина из соседнего посёлка – Наталья Герасименко. На тот момент её сын, Николай, уже стал членом адвентистской церкви и молился о том, чтобы его мама тоже обратилась к Господу и стала посещать церковь. Господь отвечает на молитвы верующих и Наталья начала посещать церковь в станице Васюринской.

Там она познакомилась с семьей Потаповых. По субботам после Богослужения она стала часто ездить к ним на совместный обед и размышлять над Словом Божьим.

Затем у Натальи появилось желание, и она стала разбирать библейские уроки вместе с пресвитером или пастором общины. Как рассказывает Наталья, она задавала бесчисленное количество вопросов, и иногда на исследование Священного Писания уходило более 3-х часов. Но время, по её словам, проходило незаметно. Ведь многие вещи были для неё непонятны, и она хотела узнать как можно больше. В результате, Наталия отдала своё сердце Господу. В интервью она поделится с нами своим опытом веры и ответила на некоторые вопросы.

— Расскажите о том, где вы родились, в какой семье?

— Родилась я в ст. Старокорсунской, в хорошей семье. Но родители не были верующими людьми. Я просто росла и интересовалась Богом с детства.

— Когда вы впервые услышали о Боге, как вы восприняли эту весть?

— Услышала я в детстве, когда к нам подошла женщина и попросила подаяние. Я помню, она мне рассказывала, что есть Бог на небе, Он все видит, Он ходил по этой земле. Меня это сильно поразило.

— Расскажите: что и когда привело вас к осознанной вере в Бога?

— Я думаю, я просто искала Бога. Я ходила по церквям и хотела найти больше. Когда мне другие верующие подарили Библию, я не могла найти многих ответов на свои вопросы. Я хотела больше узнать. Меня все интересовало.

— Что послужило для вас толчком к принятию крещения?

— Я хотела осознанно заключить серьезный обет с Богом.

— Что изменилось в вашей жизни именно, когда вы начали ходить в церковь?

— Вообще, моя жизнь изменилась не на все 100%, но я почувствовала, что Бог взял меня за руку и ведёт по жизни.

— Какими были ваши первые шаги в духовном направлении?

— Я смело стала говорить о Боге своим детям и на своей работе. Я перестала стесняться.

— Если ваша духовная жизнь будет развиваться не так, как вы себе представляли, какой стих из библии вы напомните себе чтобы укрепить свою веру?

— Ну, я ссылаюсь на 58 главу Исаии, потому что там сказано о субботе. Меня вдохновил 13 и 14 тексты, поэтому я и пришла в эту церковь:

«Если ты удержишь ногу твою ради субботы от исполнения прихотей твоих во святый день Мой, и будешь называть субботу отрадою, святым днем Господним, чествуемым, и почтишь ее тем, что не будешь заниматься обычными твоими делами, угождать твоей прихоти и пустословить, — то будешь иметь радость в Господе, и Я возведу тебя на высоты земли и дам вкусить тебе наследие Иакова, отца твоего: уста Господни изрекли это».

Также мне нравится Псалтырь. Давид всегда уповал на Бога и не лицемерил: говорил то, что у него на сердце. Он обращался к Богу и всё Ему рассказывал.

Надеемся, что духовная жизнь сестры Натальи будет стремительно развиваться и дальше.

Алина АНАПЧЕНКО, ст. Васюриснкая

«ТРИЛОГИЯ»

Молодежный конгресс с таким интригующим названием прошел в конце июля на территории Кавказской союзной миссии. Мероприятие собрало более 400 частников, приехавших со Ставрополья, Республик Северного Кавказа, Дона, Кубани, Крыма и других уголков страны.

По замыслу организаторов, семь дней конгресса должны были помочь желающим молодым людям изменить жизнь на 100%, благодаря развитию трех сфер жизни, как сказано в Священном Писании: «Сам же Бог мира да освятит вас во всей полноте, и ваш ДУХ и ДУША и ТЕЛО во всей целости да сохранится без порока в пришествие Господа нашего Иисуса Христа. Верен Призывающий вас, Который и сотворит сие» (1-Фесс. 5:23,24).

«Человек чувствует себя счастливым на 100%, когда дух, душа и тело находятся в гармонии. Поэтому все программа и семинары нацелены на то, чтобы представить лучшие опыты и рекомендации о том, как эффективно развивать свою духовность, эмоциональный интеллект и при этом выглядеть красиво», — прокомментировал цели мероприятия руководитель отдела молодежного служения Кавказской союзной миссии Александр Сахаров.

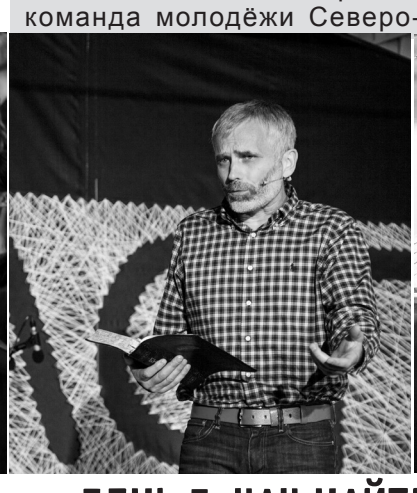

ДЕНЬ 1. ОТКРЫТИЕ ТРИЛОГИИ

Торжественное открытие конгресса началось с интерактива: знакомства с ведущими и переклички участников из разных территорий. Следом за этим были представлены организаторы и спикеры мероприятия.

Группа прославления исполнила гимн, который специально был написан для конгресса, и все дни мероприятия она радовала всех новыми вдохновляющими псалмами

Была показана сценка о сотворении человека, то есть буквально создании тела, в которое Бог вдохнул дух, и сформировалась душа.

Кульминацией церемонии открытия стала проповедь главного спикера вечерних богослужений — богослова, преподавателя Заокского университета Александра Лисичного. Смысл его обращения заключался в том, что, несмотря на окружающую действительность, наша жизнь может быть похожей на праведную, одобренную Богом, жизнь Еноха, который «слишком далеко зашёл» в самом хорошем смысле этого слова. Преодолев испытания и искушения своего времени и научившись постоянству в общении с Небесным Отцом, он был взят на небо к Творцу. Проповедь увенчалась призывом к молодежи: «начни ходить с Богом, как Енох уже сегодня», на который откликнулось более 100 человек.

Такое начало, по словам многих ребят, уже побудило их пересмотреть отношения с Богом и миром и пробудило желание и окунуться в неделю духовного, телесного и душевного просвещения.

ДЕНЬ 2. КАК ПОСТРОИТЬ СВОЙ КОВЧЕГ И ВЫБРОСИТЬ ИДОЛОВ

Утро каждого нового дня было наполнено общением с Богом, начинаясь с личной молитвы и чтения Священного Писания.

В понедельник спикером утреннего богослужения был директор отдела молодежного служения Северо-Кавказской миссии Алексей Дедов. Он поднял очень болезненную для молодёжи тему: «Закопай своих идолов», подчеркнув, что идолами 21 века могут быть социальные сети, фильмы и сериалы, музыка, футбол, компьютерные игры, что угодно, чему мы отдаём свои силы, деньги, время и чувства. Молодёжь разрушает себя поклонением идолам. А порвать с ними можно уже сегодня!

Общий семинар на тему «Современный для Бога» провёл директор молодежного служения Евро-Азиатского дивизиона Роман Кисаков. Сегодня молодые люди могут ошибочно полагать, что быть современным, значит, не отставать от шаблона жизни и ценностей, которые считаются правильными и модным в новом веке. Однако порой эти представления идут вразрез с тем, какую жизнь определил для человека Сам Творец. Современный для Бога – не значит отсталый на Земле. Это новый уровень жизни, который несёт с собой преобразование и смысл существования.

После общих мероприятий молодым людям были предложены семинары на выбор. Хотя, стоит сказать, что он был не простой, так как темы были очень разнообразные и интригующие: «21 обязательное качество лидера», «Влияние мировой экономики на дату Второго Пришествия Христа», «Волонтерство: «то, что Доктор прописал», «Изучение Библии, которое меняет жизнь», «На что я готов ради Евангелия?», «Осторожно!? Мужчина», «Троянский конь» в молодежном служении», «Как избавиться от парня за 10 дней», «Эмоциональный интеллект», «Разоблачение тирана», «Почему я одинок(а) или нужен ли мне кто-то?», «Восемь принципов ЖИЗНИ» и другие.

Нельзя оставить без внимания и активити, которые занимали вторую половину дня: волейбол, баскетбол, настольный теннис. Некоторые по желанию учились стрелять из лука, посетили класс робототехники, проводили время за настольными играми и другими видами активного отдыха. Все это нужно было не только для веселого времяпровождения, но и для новых знакомств, укрепления дружбы и единства.

Программу вечернего служения в этот день совершала команда молодёжи Северо-Кавказской миссии. Ребята в своём представлении разыграли сценку по мотивам известного советского фильма «Кавказская пленница». Только в этой версии «кавказская вестница» указала путь на конгресс участникам СКМ, Шурику, который заблудился по пути, а также трусу, балбесу и бывалому, которые чуть ранее пытались украсть её. Команда СКМ рассказала трем хулиганам, кто такой Иисус и пригласила их в путешествие. Группа путешественников СКМ спела песню из фильма, но уже с духовной тематикой — о пути молодежи к Небесам.

Второй день слёта завершился проповедью Александра Лисичного на тему «Строй свой ковчег и спасёшь себя для вечности». Речь, конечно, была о Ное, который, доверяя Богу и строя ковчег, проявил акт глубочайшей веры и послушания Богу, чтобы пережить грядущий потоп.

ДЕНЬ 3. КАК НАЙТИ БОГА? И КУДА ИДТИ?

Программа третьего дня конгресса была подготовлена молодежной командой Кубано-Черноморского объединения, которая насчитывала около 80 человек.

На утреннем служении ведущие показывали сценку о важности единства Духа, Души и Тела. Красивым оформлением стало музыкальные выступление группы прославления КЧО. В проповеди лидер молодежного служения на Кубани Евгений Скрипников дал ответы на главные вопросы «Как найти Бога?» и «Где лежит мой путь?».

Общий семинар провел президент КЧО Андрей Качалаба на тему лидерства, раскрыв суть, кто такие истинные лидеры и какова их жизнь. Вспоминали Моисея, который был самым кратчайшим человеком на земле, как Бог сделал его таким. В конце сделали вывод о том, как правильное лидерство может изменить жизнь человека, так чтобы имя Божье было прославлено.

В этот день участникам лагеря предстояло пережить испытания. В середине дня погода резко ухудшилась, и после обеда пошел сильный проливной дождь с элементами града. Но это никого не расстроило, ребята взбодрились - хоть и промокли, но дух не угас. Молодежь объединилась под шатром в совместном песнопении, это всех согрело и подняло настроение.

Вечером представление молодежной команды КЧО особо порадовало своими сценками и подарками. Это были юмористические зарисовки о конгрессе. В них отразился Кубанский колорит, смешные моменты регистрации и правил лагеря, были обыграны веселые фразы спикеров. Прозвучало совместное исполнение песни «Церковь Христа на Кубанских просторах». А в заключении всем гостям было подарено сладкое южное угощение — чурчхелла.

Вечерняя проповедь Александра Лисичного призывала верить со сверхнадежной в надежду. Хотя все люди ошибаются, даже такие герои веры, как Авраам и Сарра, их желание верить и соответствующие решения позволили излиться Божьей любви в их сердце, поэтому их жизненный путь был не тщетен. Прозвучал призыв продолжать верить и ходить в церковь, даже если кажется, что там не интересно или нет на это настроения. Ведь Бог в церкви может максимально излить Свою любовь и преобразовать сердце. И хотя это может произойти не сразу, но надеющийся на Господа не постыдится.

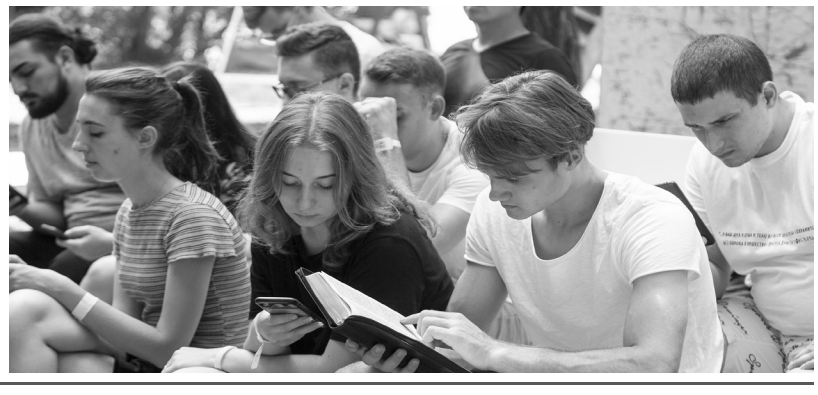

ДЕНЬ 4. КАК ПОНЯТЬ СВОЕ ПРИЗВАНИЕ?

Утром четвертого дня с проповедью обратился молодёжный руководитель Ростовско-Калмыцкого объединения Сергей Громов. Пастор призвал молодежь быть целомудренной и хранить себя до брака в чистоте для человека, определенного Богом, ведь так важно получить благословение небесного Отца.

Во время общего семинара пастор Роман Кисаков говорил о влиянии адвентистской молодежи и возможностях, которые Бог предоставляет ей в 21 веке. Ребята рассуждали над тем, какой план у Бога о каждом молодом человеке? Как понять свое призвание и испытать радость служения?

Затем все участники конгресса смогли посетить другие семинары на интересующие их темы.

Спорт-турниры, которые во вторник пришлось отменить из-за ветра, ливня и града, сделали этот день особенно активным.

В завершении дня, команда молодежи РКО подготовила выступление. Сценка была интересной и позитивной, в заключении команда спела песню, в которой отразила своё желание служить и быть для всех поддержкой. В качестве подарка от молодежи РКО получили по початку молодой, горячей и вкусной кукурузы.

Новинкой вечера среды стал интерактив «Пастор на костре». Александр Лисичный в этот раз не просто представил очередную тему со сцены, а отвечал на злободневные вопросы молодежи, собравшейся вокруг костра.

ДЕНЬ 5. ТЫ ОБРЕЧЁН НА СЧАСТЬЕ!

Утром пятого дня молодежного конгресса на богослужении со словом выступил руководитель молодёжи Крымской миссии Иван Малашихин. Он поделился личным чудесным опытом, как Бог спас Его от летящей в голову лопаты в то время, когда он ожидал от Бога чудес, чтобы удостовериться в Его существовании. Прозвучал вывод о том, что иногда мы бываем «неверующими», как Фома, но нам необходимо верить, даже если кажется, что ничего не происходит.

Многообещающе звучало название общего семинара – «Ты обречён… на счастье», который представил пастор Андрей Качалаба. Он подчеркнул, что счастье, когда все то, что мы думаем, говорим и делаем, пребывает в гармонии. И важно помнить, что счастье — это не выигрыш, его создают люди и главное создавать с Господом.

После семинаров по интересам и обеда у молодежи было прекрасное время, чтобы устроить водные процедуры – или проще сказать купание в водоеме.

В этот же день прошел турнир по волейболу.

Вечер продолжился выступлением команд Крымской миссии и Донского поля. Сначала вспомнили обо всех красотах Крымского полуострова, так что многим захотелось туда срочно поехать. Затем последовало видео о том, как живет и служит сейчас христианская молодежь на неспокойной территории ДНР и ЛНР, что побудило всех еще больше молиться о мирном небе и защите Господа.

Рассказ и видео были очень трогательными, зал плакал и прославлял Бога, что даже в такой трудной обстановке церковь Божья служит, вопреки всему.

Завершился день проповедью Александра Лисичного о жизни Моисея, который отказался от временных греховных наслаждений, выбирая страдать с народом Божьим и идти Его путём, тем самым выбрав для себя в удел – не земное, а вечное счастье.

ДЕНЬ 6. ДЕВЯТИКРАТНОЕ БЛАГОСЛОВЕНИЕ

Последний день рабочий день и предпоследний день молодежного конгресса стартовал вроде бы как обычно с утреннего вдохновения, а завершился красивой церемонией в честь самого важного решения в жизни человека, точнее девяти человек.

Утренним вдохновением поделился пастор Алексей Бажура, который отметил, что главная цель сатаны — овладеть сознанием молодёжи. Рассуждали, как дьявол уничтожает тело и душу. Так, для молодых людей, под влиянием врага, тело становится идолом. Кто-то его кормит всем, что кажется вкусным, кто-то проводить много времени у зеркала, пренебрегая изучением Библии. В итоге люди смотрят на внешнее и не возрастают внутренне. А ведь в Писании сказано, что тело – это храм Божий. Пастор напомнил, что за каждого человека идет великая борьба.

Во время общего семинара Роман Кисаков подробно коснулся жизни вестницы Божьей последнего времени Эллен Уайт, рассказав много интересных фактов о её семье и служении. Затем ребята снова могли выбрать разные интересные для себя семинары. Вечернее служение – стало двойным праздником. Первым из них стала встреча субботы. Красивые музыкальные выступления сменила очень глубокая проповедь пастора Александра Лисичного о целостности личности пророка Даниила, которому с юности пришлось оказаться в плену, но не по своей вине, а из-за отступления всего народа. У него был повод критиковать свой народ, но он не отделяет себя от них, а ходатайствует за Израиль. Александр Анатольевич обратил внимание на то, что Даниил внимательно относился и к физическому здоровью и чистоте, а также посвятил свой интеллект Господу, что является отличным примером для молодежи.

В завершении своего духовного обращения пастор пригласил на сцену девять молодых человек, которые тоже решили посвятить свою жизнь Господу. Весь зал ликовал, когда на сцену вышли семь девушек и два молодых брата. Однако Александр Анатольевич, прежде чем совершить молитву о них, пригласил выйти также тех, кто хотел бы в будущем сделать такой же важный шаг и вручить свою жизнь Богу. Под аплодисменты на сцену один за другим выходили молодые парни и девушки. Почти 20 человек засвидетельствовали о своей вере в этот вечер.

Звезды на небе, свечи в воде, славословия поющих, святящаяся арка, украшенная гирляндой, и горящие глаза и сердца тех, кто входил в воды крещения, — пожалуй, так можно описать сам торжественный обряд, который запомнится всем, кто стал свидетелем этого праздника.

ДЕНЬ СЕДЬМОЙ – СУББОТА ГОСПОДУ

Торжественное утреннее Богослужение было открыто вдохновляющим песнопением сводного хора и его юных солистов.

Всем собравшимся было интересно услышать опыт обращения к Богу молодой семьи из ДНР, принявшей крещение накануне в пятницу. Максим и Елена познакомились с Библейской истиной всего два года назад, благодаря деятельности адвентистского санатория здоровья, куда они решили поехать во время пандемии из-за закрытых границ и курортов. Молодые люди заинтересовались принципами здорового образа жизни и так узнали Самого Творца, получив ответы на многие духовные вопросы.

Урок субботней школы под руководством директора отдела молодежного служения КСМ Александра Сахарова прошел в смешанном формате – часть тем была представлена ведущим, часть ответов давали в классах молодые люди, а затем всем залом делали выводы.

Квинтет струнных инструментов стал хорошим прологом для дальнейшего хода служения. Оно продолжилось еще одним опытом живой веры, которым поделился молодой человек по имени Ислам из Северо-Кавказской миссии. Он наизусть процитировал главы из книг Екклесиаста и пророка Исаии, рассказал о своем духовном пути и общении с Богом и исполнил песню на родном языке.

Венцом служения стала проникновенная, можно сказать, отеческая проповедь президента Кавказской союзной миссии Владимира Крупского о целостности личности и выборе, который делают молодые люди. Приводя в примеры библейских героев, в том числе Даниила, Иосифа и других, Владимир Аркадьевич подчеркнул, что целость личности не зависит от возраста, но от того, сделали ли мы правильный выбор в сторону Богу. И проявляется она тогда, когда жизнь преподносит неприятный сюрприз, и мы проходим через сильные потери. Целостность личности – это гармоничная жизнь, когда нет внутреннего конфликта, даже когда вокруг бушует буря.

В завершении Владимир Аркадьевич еще раз призвал тех, кто принял решение посвятить свою жизнь Господу, выйти на сцену. Молитвой посвящения и благословения завершилось субботнее служение.

После обеда молодёжь снова могла собраться под общим шатром, где состоялась ярмарка служений. Ребята из разных территорий Кавказской союзной миссии представили свои социальные и евангельские проекты.

Продолжилась программа субботнего дня общением молодежи с рядом служителей церкви в формате вопрос-ответ. Вечернее служение было одновременно торжественным и грустным, ведь во время него состоялось закрытие молодежного конгресса «Трилогия». В последний раз звучал гимн, ведущие разыгрывали сценку, продемонстрирован был видеоролик обо всех днях мероприятия.

В заключительной проповеди Александр Лисичный говорил о самом главном герое Библии – Иисусе Христе, подчеркнув, что именно на Голгофе была исполнена вся полнота совершенства.

«Если мы будем даже на самом моральном дне, но мы воззовем к Господу — то это начало духовное рассвета. Сильной верой человек будет преодолевать все сложности и проблемы жизни. Хотите полноты — возьмите крест и идите за Богом, позволяя Иисусу распять ваш эгоизм», — призвал молодежь Александр Анатольевич.

В завершении прозвучали слова благодарности всем организаторам конгресса, которые позаботились обо всех сферах жизни, так чтобы дух, душа и тело каждого из участников получили здесь все необходимое.

Завершением всего мероприятия стало общение: вечером — у костра и различных игр, утром — во время соборов и прощальных объятий при расставании. Хотя почему завершением?! Общение продолжается — в чате конгресса. Ребята продолжают обмениваться контактами и впечатлениями. А еще – в течение ближайших недель и месяцев можно будет увидеть все фото и видеоматериалы (в том числе и семинары) молодежного конгресса «Трилогия», подписавшись на Телеграм-канал https://t.me/trilogia_congress2022

Мариам АНАНЯН, отдел информации Кавказской союзной миссии
Благодарность в подготовке информации Майе Гаджиевой, Екатерине Чепуриной, Максиму Комарову, Алексею Бажура, Олесе Криовой, Екатерине Сидоровой, Павлу Арепьеву, а также фотографу Ивану Константинову

ОТЗЫВЫ О КОНГРЕССЕ

Екатерина Сидорова, РКО: Мне безумно понравился конгресс. Самое главное - после конгресса я чувствую себя духовно заряженной (так как удалось вынести довольно много духовных уроков), готовой принимать решения. Я твёрдо настроена совершенствовать и дальше три стороны себя. Спасибо Богу и слава Ему!

Майя Гаджиева, СКМ: Конгресс «Трилогия» оставил в моём сердце очень тёплые воспоминания. Природа, вкусная еда, глубокие размышления пасторов на духовные темы, музыкальное сопровождение были прекрасны. Думаю, что на конгрессе, особенно тех, кто искал Бога и ответы на свои вопросы, Господь обильно благословил. А кто-то не вернулся домой прежним. Ждём новой встречи!

Павел Арепьев, РКО: Очень вдохновляли утренние общие семинары. Наиболее полезными для меня были темы про изучение Библии, добрые дела, привычки. Конгресс помог пересмотреть то, как и улучшать взаимоотношения с людьми и как общаться с Богом через Священное Писание. Хорошо, что была возможность задавать вопросы любому пастору после семинаров.

Прохорова Оксана, КЧО: Мне больше всего понравились семинары! Научилась больше слышать Бога, поняла, что нужно больше молиться и читать Библию. Дополнила бы программу, чтобы все темы могли бы пройти, и дней бы ещё больше было бы, ну очень все понравилось.

Артем Циркунов, РКО: Больше всего понравилась организация конгресса, подготовка на высшем уровне. Благодаря спикерам получил многие ответы на внутренние вопросы, а именно в плане организации служения, отношений с людьми, ну и о том, как найти ту самую «Енохиню». А еще - это новые знакомства, теперь у меня есть друг из Германии. Конгресс можно считать официально международным!

ПОЧЕМУ Я ДОЛЖЕН БЛАГОВЕСТВОВАТЬ ЕВАНГЕЛИЕ?

В книге «Откровение» последний период времени в истории существования церкви Божьей показан в послании к Лаодикийской церкви.

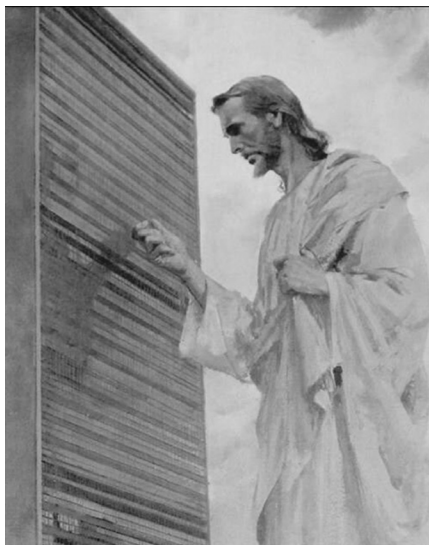

ПАСТОР,
ВЛАДИМИР МУСИХИН

Важнейшим событием этого периода является заключительный этап Великой войны между Христом и сатаной (Откр.12:7–9). Сокрушительный удар был нанесен сатане, когда Христос, умерев за грехи людей, «лишил силы имеющего державу смерти, то есть дьявола» (Евр.2:14). После этого рассвирепел дьявол и вступил в брань с «сохраняющими заповеди Божии и имеющими свидетельство Иисуса Христа» (Откр.12:17).

Христос свидетельствует: «Знаю твои дела». Для «теплых» христиан это очень важное напоминание о том, что «пред лицом Его пишется памятная книга о боящихся Господа и чтущих имя Его» (Малах.3:16). В этой книге будут записаны мысли, слова, все дела явные и тайные и она будет открыта на суде Божьем (Откр.20:12).

Защитит ли Христос «теплых» христиан, которым дано предупреждение: «Но, как ты тепл, а не горяч и не холоден, то извергну тебя из уст Моих» (Откр.3:16). Как это исполнится?

В Евангелии от Матфея 10:1 – 42 мы читаем, что Христос посылает всех верующих в Него с проповедью о приближении Царства Небесного. Учит, как это надо делать, показывает, какие будут трудности и как Он поможет их преодолеть. «Горячим» Он говорит: «Итак, всякого, кто исповедает Меня пред людьми, того исповедаю и Я пред Отцом Моим Небесным» (Мф.10:32).

«Теплые» услышат: «А кто отречется от Меня пред людьми, отрекусь от того и Я пред Отцом Моим Небесным» (Мф.10:33). Христос показывает множество вариантов исповедания Его перед людьми в Мф.25:34–36,40. Через молитву Бог откроет каждому тот вариант, который он силен исполнить. В Мф.9:35 – 38 молиться о том, чтобы трудиться с Иисусом в деле спасения людей будут только желающие войти в число верного остатка, но эта молитва так же дает возможность «теплым» стать «горячими».

«Может ли христианин, понявший, что Иисус сделал на кресте, быть бездейственным? Те, кто осознал, как много Бог сделал ради них во Христе и насколько Он нуждается в их свидетельстве, обязательно выполнят всё требующееся от них ради исполнения обетования о Его возвращении. Иисус и Его церковь – это Божьи свидетели, опровергающие ложные утверждения сатаны» (Эллен Уайт, «Наглядные уроки Христа», с.303).

Бог говорил к людям через многих пророков, но по определению Христа: «…нет ни одного пророка больше Иоанна Крестителя» (Лк.7:28). Как народ Божий должен относиться к миссии Крестителя если о нем написано: «вот, Я посылаю Ангела Моего пред лицом Твоим. Который приготовит путь Твой пред Тобою» (Лк.7:27). Бог поручил человеку, называя его ангелом, особую миссию, чтобы приготовить людей к Первому пришествию Христа. Бог поручил Своей церкви, назвав её верных членов Ангелами, особую весть, чтобы приготовить мир ко Второму пришествию Спасителя (От.14:6-12).

1-я весть – Иоанн призывает к покаянию (Мф.3:8), а Христос предупреждает противников истины о предстоящем суде (Ин.12:48, Откр.14:7).

2-я весть – под влиянием сатаны, церковными лидерами, распространялись ложные учения о спасении (Мф.3:9). В современном мире, церкви, павшие перед сатаной как некогда фарисеи, продолжают искажать истину (Откр. 14:8).

3-я весть – не живущие по слову Божьему не могут наследовать спасение (Мф.3:10, Мф.7:21, Откр.14:9-11).

От начала грехопадения до конца этого мира Бог, Его пророки, Спаситель, Его апостолы и верные члены Его церкви будут призывать людей на путь спасения. «Спаситель является единственным источником света и открывает Себя миру – о христианин, не забудь этого – через людей» (Эллен Уайт, «Правила счастливой жизни» с.30).

Христос говорит, что благовествовать Евангелие для славы Божьей можно только с помощью Святого Духа (Деян.1:8). Чтобы получить этот дар будем исследовать Писание. Иоанн Креститель говорит: «Я крестил вас водою, а Он будет крестить вас Духом Святым» (Мк.1:8) Крещение Святым Духом, в отличие от водного, - процесс невидимый и является продолжением крещения покаяния для прощения грехов: «…если кто не родится от воды и Духа, не может войти в Царствие Божие» Ин.3:5).

Покаявшемуся человеку Бог обещает: «Бог…да совершит вас, да утвердит, да укрепит, да соделает непоколебимыми» (в вере, надежде, любви). «Бог … да освятит вас во всей полноте, и ваш дух и душа и тело во всей целости да сохраниться без порока в пришествие Господа нашего Иисуса Христа» (1Петр.5:10; 1Фес.5:23). Процесс становления непоколебимой веры, надежды, любви и освящение истиной – это крещение Святым Духом. Чтобы это совершилось надо молиться о полном доверии, о детской вере всякому слову, исходящему из уст Божиих (Мф.4:4).

«И сказал: истинно говорю вам, если не обратитесь (не откажетесь от своего «я») и не будете (верить) как дети, не войдете в Царство Небесное» (Мф.18:3).

«Ожидая исполнения обетования, ученики смиряли свои сердца в истинном раскаянии и исповедовали свое неверие перед Богом. Они вспоминали слова Христа, сказанные Им перед смертью, и начинали полнее понимать их смысл» (Эллен Уайт, «Деяния апостолов» с.36). Что вспоминали, что поняли и о чем молились ученики, чтобы получить крещение Святым Духом?

«Верный в малом и во многом верен, а неверный в малом неверен и во многом» (Лк.16:10) – это призыв молиться о верности при любых обстоятельствах.

Необходимо молиться, чтобы вместо самоуверенности иметь надежду на Бога, как написано: «Надеющийся на Бога пребывает вовек» (Пс.124:1).

«Бодрствуйте и молитесь, чтобы не впасть в искушение» (Мф.26:41) – надо молиться, чтобы уметь контролировать обстоятельства и вовремя просить помощи и благословения.

«В любви нет страха,… любовь изгоняет страх» (1Ин.4:18). Зная проблему отсутствия любви, Христос сказал: «…любите друг друга, как Я возлюбил вас» (Ин.13:34). И дал обетование: «Если любите Меня, соблюдите Мои заповеди. И Я умолю Отца, и даст вам… Духа истины» (Ин.14:15 – 17).

«Христос упомянул только одно условие ученичества и служения. Любишь ли ты Меня?» - спросил Он. Знание, красноречие, доброта… все это помогает в трудах, но если нет в сердце любви Иисуса, все усилия будут безуспешны» (Эллен Уайт, «Христос надежда мира» с.815).

Покажет ли Бог каким – то образом христианину, что он получил крещение Святым Духом? «Ученики искренно молились, прося Бога подготовить их к работе с людьми, забыв все разногласия они просили благословения не только для себя и положились на силу, которую обещал Христос» (Эллен Уайт, «Деяния апостолов» с.37).

«Прося Бога подготовить их к работе с людьми» - эти слова свидетельствуют о том, что они через искренние молитвы получили любовь, о которой говорил и молился Господь – (Ин.13:34; Ин.17:26). Эта любовь избавила их от страха (Ин.20:19) и дала им желание и силы прославить Бога по примеру Спасителя: «Я прославил Тебя на земле, совершил дело, которое Ты поручил Мне исполнить» (Ин.17:4). После того как сердца учеников исполнились любовью, они получили видимый знак о крещении Святым Духом. «Святой Дух, приняв форму огненных языков, почил на собравшихся. Это был знак дара, посланного ученикам» («Деяния апостолов» с.39).

Как церковь последнего времени узнает о получении дара от Иисуса Христа? Свидетельством о крещении Святым Духом для христианина будут его искренние молитвы о подготовке к работе с людьми и о принятии им любви, которая изгоняет страх, чтобы совершить дело, которое Христос поручил ему исполнить.

«Итак, идите, научите все народы, крестя их во имя Отца и Сына и Святого Духа… и се, Я с вами во все дни до скончания века» (Мф.28:19-20).

Аминь!

НЕКРОЛОГ

ДО СВИДАНЬЯ, ДОРОГАЯ СЕСТРА!

30 июня 2022 года закончила свой земной путь дорогая сестра в Господе из общины города Красного Сулина Татьяна Литовченко.

Наверное, найдется немного людей из общин РКО, кто не знал эту жизнерадостную сестру. Вместе со своими детьми Таня прошла в служении все отделы от детского до молодежного, принимая активное участие в различных мероприятиях и слетах. Когда же дети выросли и разлетелись из родительского дома, то инициативную сестру с удовольствием приглашали организаторы выездных слетов. Ей доверяли одно из самых ответственных дел - служение администратора. Также Татьяна проводила мастер-классы для желающих научиться вышивать. В доме Литовченко стены увешаны обрамленными вышивками хозяйки. Какие-то работы вышиты крестиком, а какие-то менее распространенным методом – лентами. Каждая работа хранит тепло Таниных рук и привлекает внимание всех, приходящих в дом. Кроме того, Таня писала стихи и просто фонтанировала идеями, как оформить и провести то или иное мероприятие…

Почти 38 лет прожили в счастливом браке супруги Александр и Татьяна Литовченко. Таня очень любила и уважала своего мужа, дорожила его авторитетом. Бог благословил семью тремя детьми – у них две дочери и сын. Вместе ликовали, когда к трем любимым внучкам «прибавилось» - долгожданный внук!

Также вместе они проходили и испытание в виде неизлечимой болезни…

Таня не обольщала себя надеждой на исцеление, знала, что мощные лекарственные средства просто отодвигают конец на неопределенное время, но, при этом, не роптала. Смерти не боялась, так как тридцать лет назад приняла Иисуса Христа своим личным Спасителем.

30 июня 2022 года вместе с заходящим солнцем ушла любимая жена, мама, бабушка, сестра во Христе и дорогая подруга…

На служение похорон приехало множество людей, чтобы проводить Татьяну в последний земной путь. На предложение служителя сказать несколько слов об усопшей откликнулись те, в чьей жизни она оставила свой след. Таня, Танечка, Татьяна Юрьевна, тетя Таня – так называли ее те, для кого она была не просто членом церкви, а советчиком, помощником, другом…

Спи, наша дорогая сестра! А нам боль утраты пусть поможет крепче ухватиться за Христа, чтобы в «день оный» встретиться вновь и посидеть под деревом жизни в Раю.

Подготовила
Надежда НАСОНОВА,
г. Красный Сулин

НА ВСЕХ ПАРУСАХ

Под таким названием прошла долгожданная неделя выездного богослужения для 120-ти детей и подростков Северо-Кавказской миссии с 18 по 24 июля. Всего на программу вместе с родителями и командой организаторов съехалось около 200 человек.

Программа оказалась захватывающей, как для ребят, так и для взрослых. Поскольку родители были в курсе о морской тематике лагеря, поэтому большинство участников вместе с командой были в тельняшках, а музыкальная группа и координаторы - с воротниками матросками. Сцена была оформлена как верхняя палуба корабля с сине-голубыми парусами, штурвалом и якорем, лестницей и канатами, и все это на фоне морского пейзажа.

Творческая группа представляла инсценировки на утренних и вечерних богослужениях, а также в ходе общелагерных игр. После открытия - «отплытия корабля» в штормовой ситуации бывалый матрос сообщил капитану о необходимости найти «сокровища», на поиски которых отправились все участники программы.

Следуя по карте, корабль каждый день пришвартовывался к разным островам, на которых происходили приключения и встречи с жителями островов, а это были старцы, викинги, туземцы, мудрецы и другие. Ежедневно капитану и его команде удавалось найти сокровища, а ими были части всеоружия Божьего: шлем спасения, броня праведности, меч духовный и т.д. Именно этому были посвящены библейские уроки и богослужения.

Пасторы слета - Александр Зеленский и Махти Жаникаев раскрывали значение и важность каждой детали христианского всеоружия.

Богослужения и ряд мероприятий проводились для всех вместе, а некоторые вечерние служения и программы проходили в два потока: отдельно для детей и подростков. Детские и подростковые уроки, спортивные эстафеты, мастерские, библейские квесты и вечерние «общалки» за снеком занимали время ребят.

Была возможность посетить разнообразные мастерские. Особенно привлекали новые направления: здоровое растительное питание, кондитерская, цветы из фатина и другие. Не оставила никого равнодушной мастерская «Библии в экспериментах», которую посетили по очереди все подростковые команды.

Родители могли прослушать важные семинары психолога Светланы Карнач, получить у нее личные консультации, также Светлана заинтересовала и подростков авторской программой «Диалоги».

Настроение ребятам не испортили даже дожди в первые два дня, они получали удовольствие от того, что вместо спортивных игр были настольные библейские. Координаторы Нина Боронина, Светлана Медведева и Юлия Керимова приспосабливали разные блоки программы к погодным условиям и были готовы воодушевлять всех, поскольку детально прорабатывали всю программу еще с марта.

С субботу, после Богослужения все направлись на поляну, где в украшенном цветами и шарами бассейне приняли крещение Светлана Демидова из Зеленокумска, Арина Свистунова и Ангелина Пономарева из Александровской общины.

А вечером на закрытии все ребята получили пакеты с набором сувениров и книг в подарок. Христианская литература стала традиционной частью подарка на разных мероприятиях детского отдела СКМ.

Как же не хотелось уезжать всем участникам! Подростки успели подружиться, обменяться контактами. А еще самым старшим ребятам 14-15 лет было серьезное предложение: обучаться на лидерских курсах по подготовке к наставничеству, которые планируются начаться уже с осени и продолжаться не один год.

Приятно было получать отзывы от детей и родителей в первые дни после завершения программы.

«Дети поменялись, об этом свидетельствуют их разговоры, цитируют библейские стихи, друзей нашли в лагере, переписываются с ними, глаза светятся от счастья и радости! Просят и на следующий год поехать. Спрашиваю: «А вы что-то новое о Боге узнали?» Дети рассказывали про щит, меч, шлем, что нужно в доспехи духовные облечься. Хорошее семя духовное в них посеяно. Спасибо от всей души».

Еще один отзыв от родителей: «Самое главное, это то, как реагируют дети, я вижу результат после возвращения домой: как они разговаривают между собой, как строят отношения со сверстниками. Потому что провести время хорошо - это приятно. Но построить программу так, чтобы был долгосрочный результат в перспективе - это самое главное. Результат налицо. Какие-то бытовые неудобства, связанные с дождем, не повлияли на детей, они просто не обращали на это внимание. Еще очень важны семинары для родителей, я узнала многое. Мои же проблемы озвучивались другими родителями, и они делились, как решали подобные вопросы, и тут же Светлана давала практические рекомендации. Мы планируем через год снова быть с детьми на слете!»

Одна девочка написала на своей страничке в соцсетях: «Это был мой первый лагерь в жизни, и все останется в памяти: квесты, общалки, костры, игры, вкусная еда и заботливые наставники. Жду с нетерпением следующего лета!»

А вот несколько опытов.

Регистрация была закрыта, в последнюю неделю двое отозвали свое участие по серьезным причинам, и сразу же поступил звонок от нашей сестры, которая просила записать двух подростков. Дело в том, что сестра рассказала знакомому мусульманину о том, что едет наставницей на летний слет, и мужчина попросил записать его двух сыновей, осознавая, что программа христианская. Лично сам привез детей, чтобы посмотреть место проведения, и в завершение приехал с женой за ребятами со словами благодарности. Сыновья были очень общительными, один из них, 15-летний парень, участвовал с инсценировках вместе с творческой группой.

Среди приехавших подростков были и те, кто в детском возрасте ходили с родными на Богослужения. Во время регистрации они откровенно говорили: «Напрасно я приехал! Что я вообще здесь делаю?!» Но уже на следующий день они весело общались с командой и активно участвовали в программе. Уезжать им, как и остальным ребятам, очень не хотелось!

В заключение хотелось бы призвать всех родителей делать все от них зависящее, чтобы дети, подростки и молодежь, да и сами взрослые планировали ежегодное участие в выездных богослужениях, которые проводит церковь. Если мы будем рассматривать такие слеты как евангельские программы, какими и были лагерные собрания во времена Эллен Уайт, то будем вкладывать все, что в наших силах, чтобы все взрослые и дети посвящали себя лично Иисусу!

Нелли КРОПИНОВА,
отдел детского служения СКМ

«ДРУГИЕ МИРЫ»

Так назывался следопытский слет Кубано-Черноморского объединения, который прошел в станице Вознесенской. Он собрал 15 клубов, около 300 человек, которые прекрасно провели время на природе в общении друг с другом и с Господом.

Во время духовного общения ребята размышляли на такие темы, как «Популярность», «Наука», «Богатство», «Культура», «Я», «Я и Мир». Духовные лидеры и пасторы, учили следопытов мыслить в следующих направлениях:

• *популярный, не значит, хороший, стремись стать не популярным, а лучшей версией себя;*

• *наука не опровергает существование Бога, а наоборот открывает нам Его;*

• *богатство это ресурс, дарованный нам Богом. Богатство измеряется в разных критериях. Если ты беден духовно, то деньги не сделают тебя богаче;*

• *культура формируется не только в масштабах народов, но и в нас самих. Господь учит нас находить баланс между тем, чтобы не отвергать чужую культуру при этом транслировать свои и Божьи ценности;*

• *принять себя, свои плюсы и минусы. Мы ценны для себя, для церкви, для людей и Бога. Принимая себя, ты сможешь дать что-то другим;*

• *миссия — это направление твоей жизни. Это то, как ты будешь действовать в достижении целей. Не бойся подчинить ее Божьей воле.* В этом году на слете было более 20 специализаций. Можно было выбрать на любой вкус и тему, от гравировки по стеклу, работы с глиной, мультипликации, до этикета. Кстати, для получения нашивки по специализации «Этикет» нужно было пройти экзамен — проведение первого свидания, это вызвало большой ажиотаж среди участников.

Примечательно то, что каждый день шел дождь, а вот в четверг, когда по программе нужно было проводить мокрый день, Господь подарил слету солнце. Это был самый яркий день еще и потому, что участники все были разноцветно окрашены красками «Холи» в общелагерной игре. Следопыты и наставники были в неописуемом восторге.

Молодые таланты группы прославления, вдохновляли каждый вечер своим исполнением и организовывали выступление других клубов. Фотограф Дарья Белан и видеооператор Иван Бондаренко каждый день показывали тематические ролики и фото дня.

Ведущие программ на слете Руслан Шамрин и Софья Белошицкая были в образе ученых, и каждый день показывали зарисовки, основываясь на научных данных для раскрытия темы дня.

Глубокие духовные размышления запечатлели в следопытах важные истины. Особым благословением было время, когда пастор слета Виктор Мироненко, посещал каждый бивак и следопыты имели возможность задать все интересующие их вопросы. Пастор уходил только тогда, когда вопросы заканчивались.

Всем следопытам были вручены подарки - сумки и рюкзаки с эмблемой лагеря.

Особой радостью слета – стал заключительный день, когда состоялось крещение восьми следопытов. В этот день ожидался большой ливень, но Господь сделал чудо, и как раз на время обряда выглянуло, поэтому ничто не помешало родственникам и друзьям разделить эту радость вместе с крещаемыми.

После пошел обещанный синоптиками дождь, но к вечеру, когда пришло время прощального костра, он опять прекратился. Следопыты провели этот вечер вместе и совсем не хотели расставаться.

Хотелось бы завершить статью родительским отзывом:

Наталья Мируашвили, г. Сочи: «Хочется выразить огромную благодарность всем организаторам программы слета. Дети остались очень довольными, эмоционально насыщенными и получили массу положительных эмоций за эти дни. Появились новые знакомства и осталось много ярких воспоминаний. Ждем с нетерпением следующего года, что вновь со всеми встретится»

Отдел информации КЧО

Поздравляем с Днем венчания Татьяну и Владимира Обуховых!

24 июля в г. Нальчик состоялось бракосочетание двух прекрасных молодых людей Владимира и Татьяны. Сердечно поздравляем молодоженов и их семьи с этим замечательным событием! Пусть Бог благословит и укрепит ваш союз! Долгие лета!

Общины городов Сочи, Нальчик и Ростов-1

Поздравляем с Днем рождения Валентину Николаевну Кендину, Екатерину Свистунову!

Пусть мир улыбается солнышком ясным,
Пусть каждый ваш день будет самым прекрасным,
Пусть всегда на пути ваше счастье стоит,
Пусть улыбка ваша людям радость дарит!

Община села Александровское

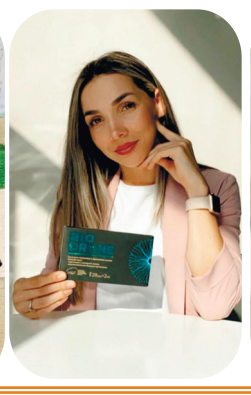

Поздравляем с Днём рождения наших дорогих именинников Гидаят Цахаеву, Эльзу Магомедовну Абакарову, Загидат Гаджиевну Ханову, Шатунка Принца, Валентину Насыпаную, Константина Короткова, Галину Владимировну Левчук, Ираиду Васильевну Петрову.

Пусть Бог хранит вас, ведет и благословляет во всех путях ваших!

С любовью церковь г. Махачкала

Поздравляем с Днем рождения именинников

Августа: Валентину Васильеву, Елену Охват, Наталью Кружилину, Нину Мовчан, Дениса Кружилина, Андрея Васильева, Алексея Вишнякова. Сентября: Алексея Васильева, Галину Кочетову, Софью Охват, Софию Саунину, Любовь Симонову, Андрея Васильева.

С любовью, община ст. Вешенская

Дорогая Катюша!

Красавица наша, с Днём рождения тебя! Хорошего года тебе. Ты наша умничка, милая и нежная натура. Будь всегда такой. Новых побед и покорение вершин в твоей жизни. С Богом все возможно, помни это!

Твои близкие

КОГДА РАДУЮТСЯ НЕБЕСА

Во время детско-подросткового слета «На всех парусах» состоялось торжественное служение крещения, во время которого завет с Богом заключили Ангелина Пономарева и Арина Свистунова из общины села Александровское.

На небе радовались ангелы, а на земле наша христианская семья, которая обрела эти лучики света в не простом мире.

Искренне желаем крепкой веры и водительства Божьего в земной жизни в небесную обитель.

С любовью, община села Александровское

СЧАСТЛИВЫЙ ДЕНЬ

В общине города Иловайска 16 июля произошло радостное и благословенное событие – завет с Господом заключили 5 человек, которые приняли Господа Иисуса Христа, как личного Спасителя.

У каждого из этих людей свой особый путь к Господу.

Особое служение крещения прошло в праздничной атмосфере, где звучали духовные слова наставления, музыкальные прославления, поздравления.

Завершилось служение вручением свидетельств о крещении, праздничных подарков от церкви, а также совместным обедом, где было продолжено общение.

Отдел информации Донского поля

ПО ЗОВУ ДУХА СВЯТОГО

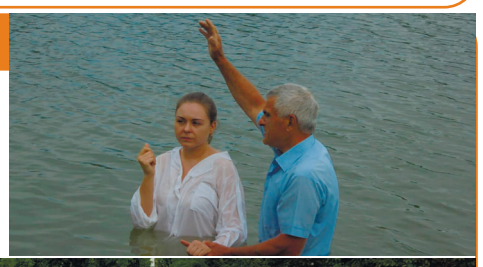

Члены церкви, а также гости общины г. Харцызска Донского поля 25 июня стали свидетелями особого служения – Крещения!

Слово Божье в книге Луки 15:10 гласит: «Так, говорю вам, бывает радость у Ангелов Божиих и об одном грешнике кающемся».

История девушки, которая приняла важнейшее решение в своей жизни заключить завет с Господом, является уникальным свидетельством особой работы Святого Духа.

Радостью, словами поздравлений, духовными размышлениями был наполнен этот день!

Это мероприятие стало особенным и благословенным как для общины, так и для Донского Поля!

ЮНОСТЬ ГОСПОДУ

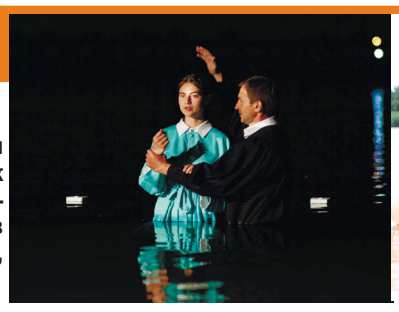

Лето стало временем роста для ростовской пятой общины, так как двое молодых людей, которые выросли на глазах членов церкви, сделали важный шаг, заключив завет с Богом!

В июле на разных молодежных мероприятиях Андрей Зубков и Анастасия Волосевич приняли водное крещение на базе отдыха «Уголек». Эти уже не дети стали детьми Божьими и ощутимой прибавкой в их христианских семьях.

Первым принял крещение Андрей. Для родителей это было приятным и неожиданным сюрпризом, так как сын до последнего не говорил им о своем решении. Со слов Андрея, он захотел стать ближе к Богу, заключив с Ним завет. Его решение было взвешенным и самостоятельным. Планы Андрея - заниматься интернет-служением для Бога.

Анастасия Волосевич тоже пришла к важному решению в своей жизни сама. И родители Насти были очень рады, что ещё одна дочь из их большой семьи решила пустить Христа в свою жизнь. Настя поделилась в беседе, что это радостное событие, как будто недостающая деталь в сложном механизме жизни, но самая важная и существенная.

Слава Богу за эти дорогие юные души! Желаем Андрею и Анастасии Божьего водительства и руководства в жизни!

Отдел информации, Ростов-5

ДАТА	БИБЛИЯ	Вер и дела
1 сентября	Судей 20	Вера и дела 9
2 сентября	Судей 21	
3 сентября	Руфь 1	
4 сентября	Руфь 2	
5 сентября	Руфь 3	
6 сентября	Руфь 4	
7 сентября	1-Царств 1	Вера и дела 10-11
8 сентября	1-Царств 2	
9 сентября	1-Царств 3	
10 сентября	1-Царств 4	
11 сентября	1-Царств 5	
12 сентября	1-Царств 6	
13 сентября	1-Царств 7	
14 сентября	1-Царств 8	Вера и дела 12-13
15 сентября	1-Царств 9	
16 сентября	1-Царств 10	
17 сентября	1-Царств 11	
18 сентября	1-Царств 12	
19 сентября	1-Царств 13	
20 сентября	1-Царств 14	Вера и дела 14-15
21 сентября	1-Царств 15	
22 сентября	1-Царств 16	
23 сентября	1-Царств 17	
24 сентября	1-Царств 18	
25 сентября	1-Царств 19	
26 сентября	1-Царств 20	
27 сентября	1-Царств 21	Вера и дела 16-17
28 сентября	1-Царств 22	
29 сентября	1-Царств 23	
30 сентября	1-Царств 24	

23 июля Юлиана Мируашвили из города Сочи вместе с другими молодыми людьми заключила завет с Богом.

Доченька, ты наше чудо с самого твоего появления на свет! Ты выросла чуткой и доброй девочкой. Никогда не смотри на трудности, решай все вопросы на коленях, и Бог услышит все желания твоего сердца. Доверяй все Богу, Он добрый и любящий. Мы очень любим тебя и очень рады твоему решению. Твоя семья гордится тобой и поздравляет с этим замечательным событием. Теперь у тебя два дня рождения!

Твои родные

НАША НАДЕЖДА

Учредитель: Религиозная организация «Кавказский Союз» Церкви Христиан Адвентистов Седьмого Дня

Адрес редакции и издателя: 344013, г. Ростов-на-Дону, ул. Возрождения, 19/24А, РО «Кавказский Союз» Церкви Христиан Адвентистов Седьмого Дня, тел.: (863)232-26-56. E-mail: nasha-nadejda@yandex.ru

Главный редактор – Маринин Р. А.

№6 2022 года. Заказ № 405 от 16.08.2022. Номер подписан по графику: 23 августа 2022 г., в 10.00, фактически: 23 августа 2022 г., в 10.00.

Выход в свет: 26 августа 2022 г. Тираж – 999 экз. Свободная цена.

Адрес редакции и издателя: 344013, г. Ростов-на-Дону, ул. Возрождения, 19/24А, РО «Кавказский Союз» Церкви Христиан Адвентистов Седьмого Дня, тел.: (863)232-26-56. E-mail: nasha-nadejda@yandex.ru

Адрес типографии «ООО АНТЕЙ»: г. Ростов-на-Дону, ул. 24-я линия, 20. Тел.: (863)253-85-01.

12+ (для детей старше 12 лет)